

Ministerieel besluit houdende goedkeuring van de toegankelijkheidsregeling voor het openbaar bos Parochieveld en het domeinbos Bruwaanbos, gelegen op het grondgebied van Ruiselede en Aalter

Rechtsgronden

Dit besluit is gebaseerd op:

- het Bosdecreet van 13 juni 1990, artikel 10, vervangen bij het decreet van 9 mei 2014, artikel 12, vervangen bij het decreet van 9 mei 2014 en artikel 97, het laatst gewijzigd bij het decreet van 12 juli 2013;
- het besluit van de Vlaamse Regering van 5 december 2008 betreffende de toegankelijkheid van de bossen en de natuureservaten, laatst gewijzigd bij het besluit van de Vlaamse Regering van 28 juni 2019;
- het besluit van de Vlaamse Regering van 2 oktober 2019 tot bepaling van de bevoegdheden van de leden van de Vlaamse Regering, artikel 6.

Vormvereisten

De volgende vormvereisten zijn vervuld:

- de gemeenteraad van Ruiselede gaf een gunstig advies op 16 april 2019;
- het college van burgemeester en schepenen van de gemeente Aalter gaf een gunstig advies op 20 januari 2020;
- de jeugdraad van de gemeente Ruiselede gaf een [gunstig/voorwaardelijk gunstig/ongunstig] advies op [datum].

Motivering

Dit besluit is gebaseerd op de volgende motieven:

- het Agentschap voor Natuur en Bos heeft op [datum] een aanvraag tot goedkeuring van de toegankelijkheidsregeling voor het openbaar bos Parochieveld en het domeinbos Bruwaanbos ontvangen van Klaar Meulebrouck, regiobeheerder Zandig Vlaanderen;
- tijdens de publieke consultatie van [datum] tot [datum] werden [geen/volgende] opmerkingen of bezwaren ingediend.

DE VLAAMSE MINISTER VAN JUSTITIE EN HANDHAVING, OMGEVING, ENERGIE EN
TOERISME BESLUIT:

Artikel 1. – Toepassingsgebied

- 1.1. Deze regeling is van toepassing op het openbaar bos Parochieveld, gelegen op het grondgebied van de gemeente Ruiselede en het domeinbos Bruwaanbos, gelegen op het grondgebied van de gemeenten Ruiselede en Aalter.
- 1.2. Zij regelt de toegankelijkheid voor bezoekers in het gebied afgebakend op de toegankelijkheidskaart die is toegevoegd in bijlage.
- 1.3. De regeling is niet van toepassing op activiteiten door bevoegde personen in het kader van het toezicht of het beheer van het gebied.

Art. 2. - Toegankelijkheid in het algemeen

- 2.1. De toegankelijkheid wordt geregeld door de toegankelijkheidskaart met bijhorende legende en de bijhorende borden in het gebied en aan de ingangen ervan.
- 2.2. Het gebied is onverminderd de wettelijke mogelijkheden van de beheerder of het Agentschap voor Natuur en Bos, hierna het Agentschap te noemen, om het geheel of gedeeltelijk, voor alle of voor bepaalde categorieën bezoekers ontoegankelijk te stellen, gans het jaar door toegankelijk in de mate zoals in deze regeling bepaald.
- 2.3. Het gebied is enkel toegankelijk van zonsopgang tot zonsondergang.

Art. 3. - Weggebruikers

- 3.1. De wegen die op de kaart als wandelweg zijn aangeduid, zijn uitsluitend toegankelijk voor voetgangers en voor honden aan de leiband tenzij anders aangegeven.
- 3.2. De wegen die op de kaart als ruiterspad zijn aangeduid, zijn toegankelijk voor ruiters, gespannen met paard en voetgangers. De weggebruikers houden rekening met elkaar.

Art. 4. - Zones

- 4.1. De toegankelijkheid van de speelzones en vrij toegankelijke zones buiten de wegen wordt geregeld als volgt.
- 4.2. De speelzone is enkel toegankelijk voor spel door jongeren onder de achttien jaar en hun begeleiders of door het jeugdwerk zoals omschreven in artikel 2, 8° van het decreet van 20 januari 2012 houdende een vernieuwd jeugd- en kinderrechtenbeleid. In de speelzone mag enkel dood hout als speelhout worden gebruikt. Het is verboden bomen te beschadigen, vuur te maken en afval achter te laten.
- 4.3. De vrij toegankelijke zone (struinnatuur) is enkel toegankelijk voor voetgangers.
- 4.4. Op de schaatsweide, aangeduid met bord A.07, is schaatsen bij vriesweer toegestaan.

Art. 5. - Beschermingsvoorschriften

- 5.1. Het is verboden andere bezoekers of de dieren te (ver)storen of schade toe te brengen aan de infrastructuur of de planten. Het is verboden de dieren te voederen.
- 5.2. De bezoekers mogen geen blijvende sporen nalaten in het gebied. Zo moeten bij georganiseerde activiteiten onder meer wegmarkeringen die worden aangebracht, onmiddellijk op het einde van de betrokken activiteit worden verwijderd.

5.3. De bezoekers met honden moeten de uitwerpselen van hun hond terug meenemen. Zij moeten op ieder moment een daartoe geschikt zakje kunnen tonen aan de toezichthouders.

5.4. Het is verboden om op eender welke wijze te kamperen.

5.5. Het is verboden zich in grachten, waterlopen of in de vijver te begeven, te schaatsen (met uitzondering van de schaatsweide), watersport te beoefenen, te varen, stenen of andere voorwerpen in het water te gooien.

5.6. Er mag binnen het domein niet worden geleurd, noch koopwaren worden uitgesteld, noch verkocht, noch bij wijze van reclame worden aangeboden.

5.7. Het is verboden te roken in het bos.

5.8. Het is verboden drukwerk of andere geschriften uit te delen of te verspreiden.

5.9. Picknicken is slechts toegelaten op de banken die in het bos werden aangebracht en voor zover dit niet hinderend is voor het overige publiek.

Art. 6. - Aansprakelijkheid bij ongevallen

6.1. De schadelijder dient bij een ongeval onverwijld aangifte te doen bij het Agentschap, zodat gebeurlijk beroep kan worden gedaan op de polis B.A.

6.2. Het zich bevinden in of nabij bos of met bomen begroeide plaatsen bij krachtige wind en betreding van zonsondergang tot zonsopgang is op eigen risico, zodat de beheerder niet kan worden aangesproken voor de vergoeding van de schade.

6.3. Iedere bezoeker is overeenkomstig de artikelen 1382, 1383, 1384 van het Burgerlijk Wetboek verantwoordelijk voor de schade door hem veroorzaakt. Verenigingen kunnen als zodanig verantwoordelijk gesteld worden. De leraars, leiders of monitors van school-, jeugd- en andere groepen zijn verantwoordelijk voor de personen die onder hun leiding staan.

6.4. Elke beschadiging van gemeentelijke eigendommen geeft aanleiding tot betaling van een vergoeding gelijk aan de herstellingskosten of de kosten van vervanging van het beschadigde.

Art. 7. - Onderrichtingen

Personen die belast zijn met toezicht overeenkomstig artikel 58 van het decreet van 21 oktober 1997 betreffende het natuurbehoud en het natuurlijk milieu kunnen bezoekers omwille van de veiligheid, of met het oog op het bewaren van de rust, of de bescherming van de wilde flora en fauna, onderrichtingen geven. Personen moeten zich gedragen volgens deze onderrichtingen en kunnen zondig, desnoods met behulp van de openbare macht, uit het gebied gezet worden.

Art. 8. - Afwijkingen

De beheerder kan afwijkingen op de artikelen 2 tot en met 5 van deze regeling toestaan, voor zover het geen activiteiten betreft die door hun aard of omvang schade kunnen teweegbrengen aan fauna, flora of derden, bedoeld in artikel 2, §2, van het besluit van de Vlaamse Regering van 5 december 2008 betreffende de toegankelijkheid van de bossen en de natuurreservaten. De aanvraag tot toestemming moet minstens 35 dagen van tevoren, schriftelijk of via elektronische drager worden toegezonden aan de beheerder. Indien het een activiteit betreft die door haar aard of omvang schade kan teweegbrengen aan fauna, flora of derden dan moet eveneens een toestemming worden gevraagd aan de beheerder.

Art. 9. - Bekendmaking

9.1. Deze regeling wordt bij uittreksel in het Belgisch Staatsblad bekendgemaakt.

9.2. De gemeente houdt deze regeling ter inzage van de bevolking.

Brussel,

De Vlaamse minister van Justitie en Handhaving, Omgeving, Energie en Toerisme,

Zuhal DEMIR

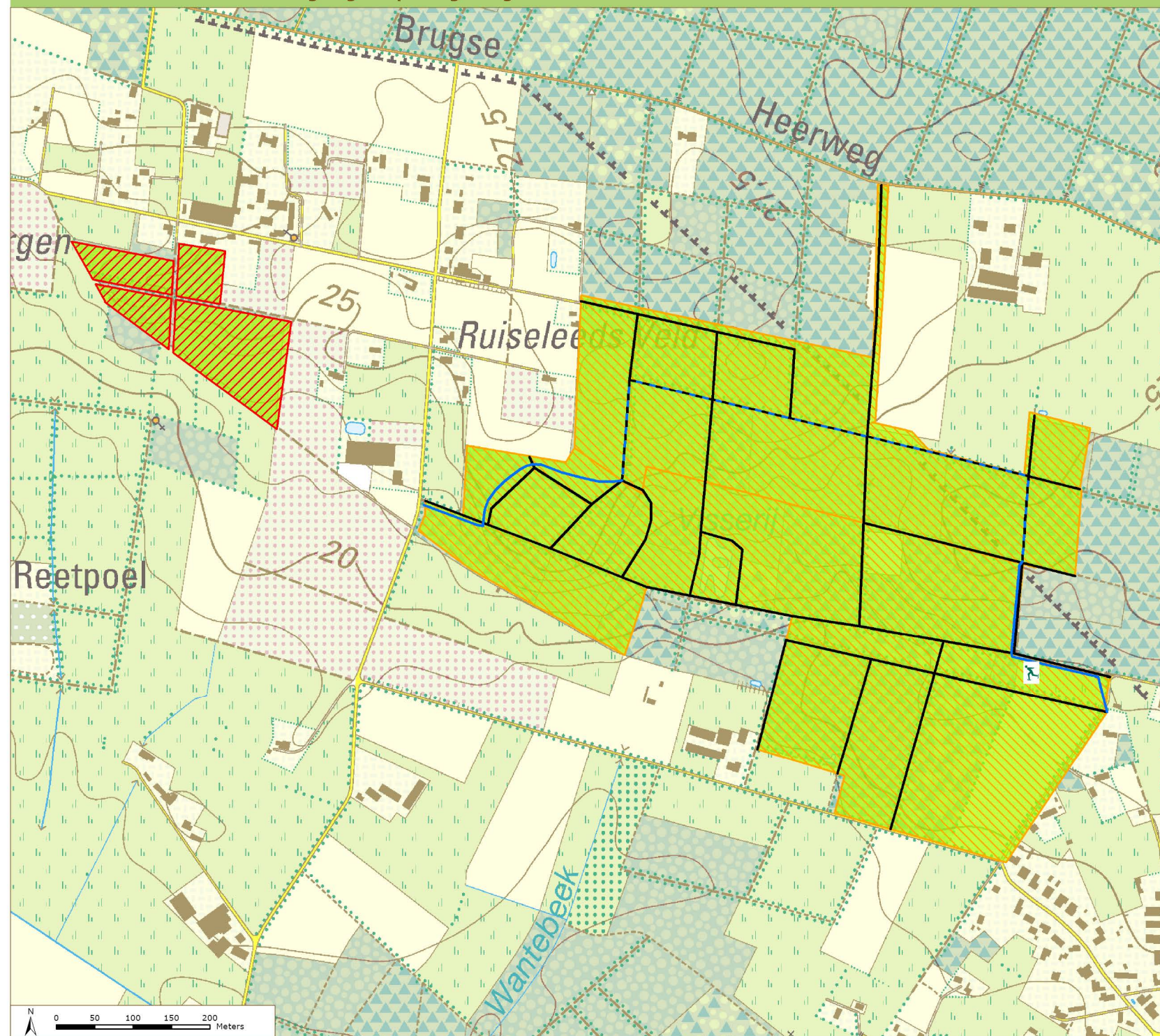

Legende

- Ruiterpad
- Wandelpad
- Wandel- en ruiterpad
- speelzone
- vrij toegankelijke zone
- schaatsweide
- Toepassingsgebied

Bijlage bij besluit van :
De Vlaamse minister van Justitie en Handhaving,
Omgeving, Energie en Toerisme

Zuhail Demir

Ruiterpad door het parochieveld en het Bruwaanbos te Kruiskerke

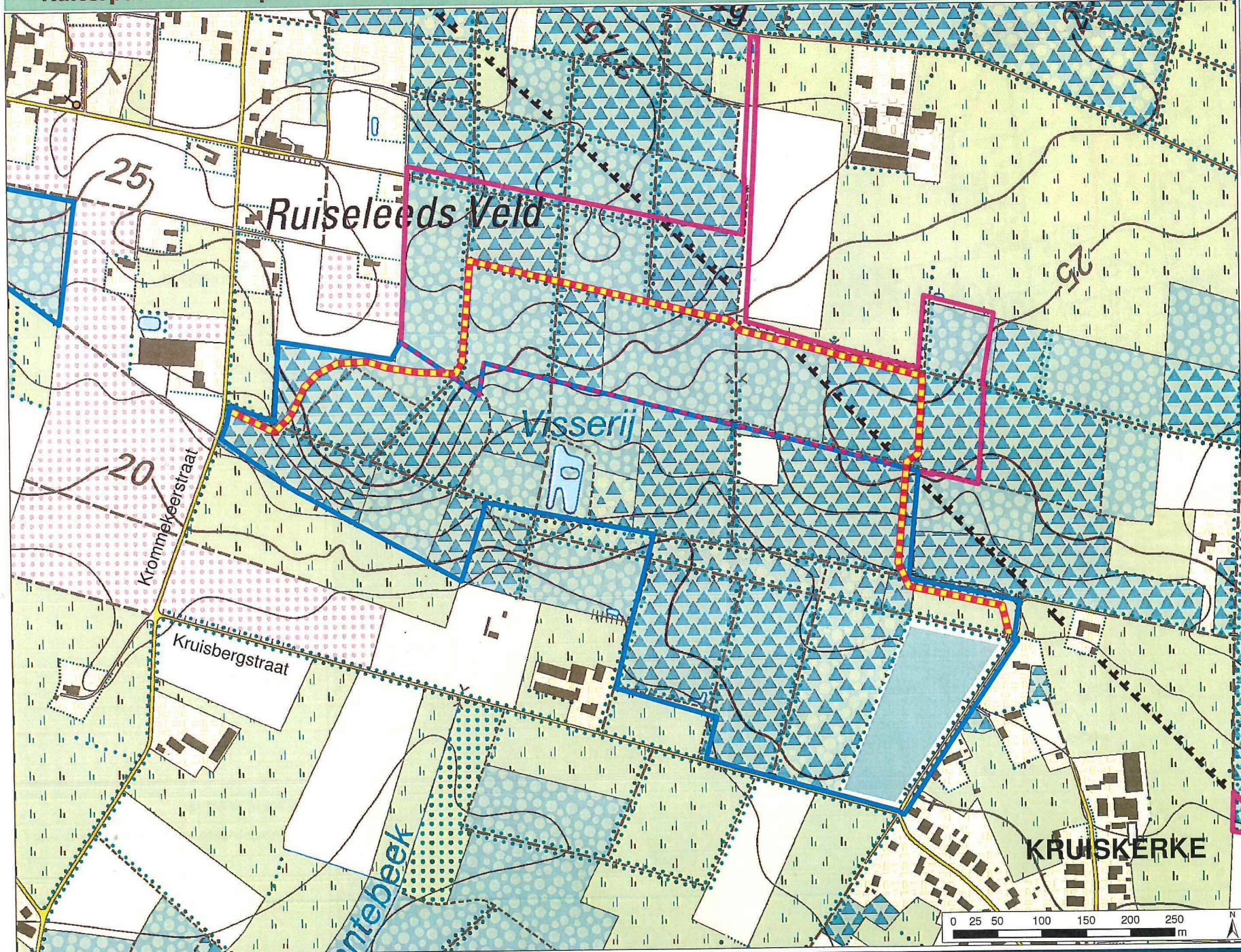

Legende

Bruwaanbos
(Agentschap voor
Natuur en Bos)



Parochieveld
(Gemeente
Ruisselede)



ruiterpad



12

